



# DE BUENA FUENTE

Periódico del Ayuntamiento de Logroño

VIERNES, 2 DE MAYO DE 2008

¿Quién me ha robado el mes de Abril?

NÚMERO 971

4 y 5 Flores de Primavera

6 Fotomatón: Educadoras medioambientales

7 Escuelas Trevijano: puerta de entrada

8 El primer proyecto de Parque del Ebro

Bretón de los Herreros será peatonal

## El primer paso



La convocatoria de la Asistencia Técnica para redactar el proyecto de peatonalización de la calle Bretón de los Herreros ya es una realidad. El objetivo es convertir esta zona en la referencia cultural y turística por excelencia de Logroño.

“Queremos una zona eminentemente peatonal, en la que los ciudadanos tengan preferencia para disfrutar de un ambiente cultural”. Así resumió en rueda de prensa el concejal de Movilidad, Domingo Dorado, los objetivos del proyecto de peatonalización de la calle Bretón de los Herreros, que afectará también por extensión al tramo de Siervas de Jesús que llega hasta Avenida Portugal. El concejal del Casco Antiguo, Ángel Varea, aseguró que este proyecto “va a ayudar a convertir la zona en el ambiente de referencia que debe tener el Casco Antiguo y va a permitir a los ciudadanos disfrutar paseando del centro neurálgico cultural,

turístico y gastronómico de la ciudad”.

Prueba de ello es que en el proyecto se incluye el soterramiento de los contenedores y la opción de incorporar uno de los conjuntos escultóricos más importantes de la ciudad (‘Los Músicos’ del riojano Miguel Ángel Sáinz, situados en el anfiteatro de la Plaza Joaquín Elizalde). La Junta de Gobierno Local del pasado 22 de abril aprobó la convocatoria de la Asistencia Técnica del proyecto, con un presupuesto total de 58.000 euros, y el Equipo de Gobierno prevé empezar las obras entre los meses de septiembre y octubre de este año. El final de las mismas podría ser una realidad para las Navidades del 2009.

### EN CIFRAS

- \* Superficie:  
Bretón de los Herreros, 5.100 m<sup>2</sup>  
Siervas de Jesús, 778 m<sup>2</sup>  
Total, 5.878 m<sup>2</sup>
- \* Plazo de elaboración del proyecto: 4 meses.
- \* Presupuesto de la Asistencia Técnica: 58.000 euros.

## Santos y Buenos

La ciudad, cada ciudad es un todo caracterizado por un hacer continuo, por un continuo hacerse y rehacerse. A veces los políticos tenemos la tentación de creer que antes de gobernar nosotros todo era caos y tinieblas, y que sólo gracias a nosotros se ha hecho la luz y viene, nadie sabe cómo ha sido, la primavera. Viene esta reflexión precisamente a cuento de la primavera que acaba de tomar -como siempre, por sorpresa- su asiento en Logroño, y

que hace que cada rincón, cada placita, cada jardín florido, cada frondoso parque, cada orilla del Ebro luzcan ahora en todo su esplendor. ¿Y a quién o quién ha de atribuirse el mérito de que esto sea así? Pues a mucha gente:

- A los Gobiernos Locales que nos han precedido, desde que hace treinta años se reinstauró la democracia. De distinto color político pero de un mismo afán en mejorar y hermoear la ciudad.
- A los técnicos y jardineros municipales, y a las empresas encargadas

del mantenimiento, cuyo saber y dedicación brillan día a día.

- A la Confederación Hidrográfica del Ebro, que atiende con generosidad nuestras demandas.
- A todos los logroñeses, que pagamos de nuestro bolsillo cada flor, cada planta, cada árbol, y que hemos ido aprendiendo a respetar lo que es nuestro y de todos. Y pues de todos es, respetémoslo y disfrutémoslo.



*Goaia*



## De viernes



### VIERNES 2

**18.00 y 21.00 horas**  
**Musical.**  
'High School Musical'.  
Teatro Bretón.

### SÁBADO 3

**12.00 a 13.30**  
**y 17.30 a 19.00 horas**  
**Los sábados... talleres.**  
'Magia y geometría' (público familiar a partir de 8 años).  
Casa de las Ciencias.

**17.30 a 22.00 horas**  
**Jóvenes.**  
'X fin es sábado'.  
Polideportivo Las Gaunas.

**18.00 y 21.00 horas**  
**Musical.**  
'High School Musical'.  
Teatro Bretón.

**20.30 horas**  
**Concierto**  
**Catarsis.**  
'Avri Levitan, viola,  
y Héctor Sánchez,  
piano'. Bodegas  
Marqués de Vargas.  
(Salida en autobús a las  
18.45 h. desde Escuelas  
Trevijano).

**20.30 horas**  
**XXVI Ciclo de Música Coral.**  
Camerata Vocal 'Bella  
Desconocida' de Palencia.  
Organiza Cultural Rioja y Orfeón  
Logroñés. Auditorio Municipal.

### DOMINGO 4

**9.00 horas**  
**Excursión** al Señorío de Bertiz.

## Santiago Ramón y Cajal

La Casa de las Ciencias proyecta el martes el documental 'Santiago Ramón y Cajal, las mariposas del alma'. Al pase asistirá la directora y guionista del mismo, Ana Martínez Álvarez, que será la encargada de desgranar ante el público los detalles de la realización del documental.

Médico, investigador, escritor, artista, pionero de la fotografía, Santiago Ramón y Cajal es el protagonista de este documental realizado con motivo del centenario de la concesión del Premio Nobel de Medicina en 1906 por descubrir los mecanismos que gobiernan la morfología y los procesos conectivos de las células nerviosas



Martes, 6 de mayo; 20 h.  
Sala de Conferencias de  
la Casa de las Ciencias  
**ENTRADA LIBRE**

Organiza Colectivo  
Ecologista Riojano  
(Salida: Estatua del Labrador).  
Más información: 610 06 95 71.

**12.00 y 17.00 horas**  
**Musical.**  
'High School Musical'.  
Teatro Bretón.

**19.00 horas**  
**Teatro.**  
'Certamen de Teatro  
Infantil 'On&OFF',  
organizado  
por el CP  
Madre de Dios.  
Auditorio municipal.

### LUNES 5

**18.30 horas**  
**Conferencia.**  
'Hacia una Administración  
Pública: la de excelencia'.  
Aulas de la 3ª Edad.

**20.15 horas**  
**Ciclo Comedia Norteamericana.**  
'Arsénico por compasión',  
organizado por el Plus Ultra.  
Cines Moderno.

### MARTES 6

**De 10 a 14 h. y de 16 a 20 h.**  
**Campus 08: I Salón Riojano  
del Estudiante y el Empleo.**  
Riojafórum.

**17.30 horas**  
**Ciclo Cine para Mayores.**  
'Un funeral de muerte'.  
Organizado por el  
Ayuntamiento de Logroño.  
Cines Moderno.

**20.00 horas**  
**Proyección Documental.**  
'Santiago Ramón y Cajal,  
las mariposas del alma'.  
Proyección comentada por la  
directora y guionista del mismo,  
Ana Martínez Álvarez.  
Casa de las Ciencias.

### MIÉRCOLES 7

**Comienza el plazo  
de inscripción**  
**Campamentos Infantiles y  
Juveniles 2008 del**  
**Ayuntamiento de Logroño.**  
El plazo concluye el 16 de mayo

## ... a jueves



(campamentos juveniles)  
y el 2 de junio (infantiles).  
Más información en  
www.logro-o.org y en el  
Servicio de Información 010.

**De 10 a 14 h. y de 16 a 20 h.**  
**Campus 08: I Salón Riojano  
del Estudiante y el Empleo.**  
Riojafórum.

**17.30 horas**  
**Conferencia.**  
'El Defensor del Pueblo',  
dentro de las Jornadas  
Culturales de la Asociación  
de Vecinos AVEZO.  
En la sede de la Asociación  
(Huesca, 57).

**18.30 horas**  
**Conferencia.**  
'Cuba y las personas mayores'.  
Aulas de la 3ª Edad.

**20.00 horas**  
**Concierto.**  
'Orquesta de plectro del  
Conservatorio de Logroño',  
con motivo de la IV Semana  
Cultural del Centro Cantabro.  
Auditorio Municipal.

### JUEVES 8

**20.30 horas**  
**Conferencia.**  
'Etnografía de Cantabria',  
a cargo de Gustavo Cotera  
Sede social del Centro Cantabro  
(Labradores 15, bajo).

**21.00 horas**  
**Jueves Flamencos.**  
'Gala flamenca'.  
'Dos generaciones', de la  
Compañía Flamenca de El Güito.  
Teatro Bretón.

**PUNTO  
LIMPIO**  
El domingo  
4 de mayo estará  
instalado en el  
**Parque de  
El Carmen**

## PaseARTE...

### EN EL AYUNTAMIENTO

- Exposición relacionada con la celebración del 'Año Internacional del Agua 2008'. Hasta el 4 de mayo.
- Exposición fotográfica de la ONG Ayuda en Acción 'Campaña Mundial por la Educación'. Hasta el 28 de mayo.

### CASA DE LAS CIENCIAS

- Exposición 'Mujeres matemáticas'. Hasta el 18 de mayo.

- 'Transformaciones. La España de los años veinte en los archivos fotográficos de Telefónica'. Hasta el 26 de junio.

### OTRAS EXPOSICIONES:

- Muestra fotográfica de Vari Camarés 'Escenarios'. Hasta el 9 de mayo, en la Casa de la Imagen.
- Colección de la fotógrafa Layna Serrano 'Fotografías de La Rioja'. Hasta el 9 de mayo,

en la sala de exposiciones de Ibercaja.

- 'Cuatro Miradas'. Pinturas y esculturas de Carmen Varela. Hasta el 10 de mayo, en la Galería Martínez Glera.
- 'Mise en scene'. Exposición fotográfica de Rafael Lafuente. Hasta el 11 de mayo. Sala de exposiciones de la Escuela de Arte.
- Exposición con las obras de José de Guimaraes, titulada 'Mundo, cuerpo y alma'. Hasta el 2 de noviembre, en el Museo Würth.

## LUDOTECA ABIERTA

Las ludotecas municipales La Oca, Cucaña, Canicas y La Comba programan hasta fin de curso las tardes de los viernes y todo el sábado actividades para niños de 4 a 11 años (excepto La Comba, que en jornada de sábado sólo abre durante la mañana). La inscripción es según el orden de llegada y la cuota de 0,50 euros por niño durante una hora.

- 2 y 3 de mayo: Juego Libre y Taller de manualidades 'Tarjetas con mensaje'**





# Menú de Noticias

## 2.000 MARCHOSOS SALEN DESDE EL AYUNTAMIENTO HASTA VALVANERA



El alcalde de Logroño, Tomás Santos, junto con el primer teniente alcalde, Ángel Varea, y el concejal de Deportes, Atilano de la Fuente, participaron el pasado sábado en la salida de la XXXI Valvanerada, convocada por la asociación de Donantes de Sangre de La Rioja. En la edición de este año han participado unas 2.000 personas.

## LA CASA DE LAS CIENCIAS RECIBE 6.572 VISITAS EN 'MADRID ES CIENCIA'



El stand de la Casa de las Ciencias recibió en su primera asistencia a la feria 'Madrid es Ciencia', celebrada la pasada semana, un total de 6.572 visitas. El público se acercó para obtener información y participar en 'Juegos matemáticos'.

## INSCRIPCIÓN PARA LOS CURSOS DE SOLDADURA Y FONTANERÍA

El Centro de Formación Calle Mayor ha abierto las inscripciones para dos cursos dirigidos a desempleados: Soldadura Básica y Fontanería. Hasta el próximo 12 de mayo, los interesados, preferentemente menores de 30 años, podrán inscribirse en el centro mencionado, que se ubica en la calle Marqués de San Nicolás, 19-27.

## ENTREGA DE PREMIOS DE LA VUELTA CICLISTA A LA RIOJA



El pasado domingo el alcalde, Tomás Santos, y el concejal de Deportes, Atilano de la Fuente, participaron en la entrega de premios a los ganadores de la Vuelta Ciclista a La Rioja. Santos entregó el premio a Sergio Pardilla, vencedor de la última etapa.

## POLICÍA NACIONAL Y LOCAL, JUNTAS CONTRA LA VIOLENCIA DE GÉNERO

La Junta Local de Seguridad celebrada la semana pasada acordó estrechar la colaboración entre Policía Local y Nacional para velar por la prevención de la violencia de género. Desde el 1 de enero de este año se han producido en La Rioja 80 denuncias de maltrato, un 45% más que en 2007.

## EQUIPO DE FÚTBOL 'INDOOR' DE LOGROÑO TURISMO EN MADRID



'Logroño Turismo', en colaboración con Deportes Ferrer, participa en el torneo 'Comunidad de Madrid' de fútbol indoor. "Una iniciativa que promociona la ciudad y el deporte base", explicó el concejal Ángel Varea en la presentación.

## DEMANDANTES DE VPO PODRÁN OPTAR A LAS VIVIENDAS DE LA IV FASE

Los pisos no adjudicados de la IV Fase del Plan Municipal de Vivienda serán ofertados a personas inscritas como demandantes de VPO en el Ayuntamiento. Este mes, las 727 personas a las que les correspondió un piso en sorteo han realizado su elección: 321 han escogido su vivienda, mientras que el resto ha decidido renunciar.

## FINALIZA EL PLAZO PARA PAGAR EL IMPUESTO DE VEHÍCULOS

El Ayuntamiento de Logroño quiere recordar a todas las personas afectadas que el próximo lunes, día 5 de mayo, finaliza el plazo para abonar el pago del impuesto de circulación de vehículos del año 2008.

## ..... el postre... .. la guinda... ..

El Ayuntamiento ha decidido nombrar un "coordinador de seguridad y salud para las obras de reforma del cuadro número 7 del cementerio municipal".

*Suponemos que se trata de garantizar la seguridad y, sobre todo, la salud... de los usuarios.*

El Ayuntamiento ha recomendado a los redactores del proyecto del futuro polideportivo de Yagüe "que los vestuarios específicos para discapacitados puedan ser utilizados por diferentes sexos al mismo tiempo".

*¿Por cuántos 'diferentes' sexos...en concreto?*

## Según el cristal PARTIDO RIOJANO

### ■ Crítica, reflexión y carroña.

Analizar y reflexionar sobre la marcha de un proyecto siempre ha sido positivo; permite, entre otras cosas, conocer con nitidez cuáles son los elementos que evolucionan adecuadamente y cuáles precisan de un mayor impulso y esfuerzo. Así lo entendemos en el Partido Riojano, aunque no sea la práctica habitual en otras formaciones políticas, en las que impera la sumisión al líder y la eliminación (en todos los sentidos), de la crítica y la reflexión.

Nadie debería olvidar que el Gobierno del Ayuntamiento está formado por dos partidos y que, por lo menos, en lo que al Partido Riojano

respecta continuaremos siendo críticos y reivindicativos en todo lo que entedamos que es positivo para la ciudad. Los demás que hagan lo que consideren oportuno. Lo que no sirve es dejar el análisis para los dos últimos meses de legislatura (allá por 2011) y entonces decir que deberíamos haber sido más exigentes. Entonces no valdrá de nada; será tarde.

Por eso, en el Partido Riojano no nos vamos a callar y vamos a reivindicar y exigir al Gobierno central y al Gobierno regional lo que consideramos que es justo para Logroño y sus vecinos: el rescate de la Autopista y la creación de nuevos

accesos, el soterramiento del ferrocarril a cota cero (sin noticias de Madrid y sin que el consejero de Obras Públicas, Antonino Burgos (PP), esconda el proyecto en su cajón por capricho y peloteo a Sanz), la red de guarderías, la financiación para mejorar el Camino de Santiago (esencial para el turismo), la cesión de los edificios de Comandancia, la ampliación de la plantilla de Policía Nacional....

Análisis y reflexión, ya que todas estas propuestas son imprescindibles para la ciudad. Que de la crítica quiera aprovecharse la carroña, no es una sorpresa; es lo único que se puede esperar de ella.



# ...sacan a May f



Todas las flores que estos días comienzan a despuntar en las plazas y parques de Logroño provienen de un mismo lugar: el vivero municipal. En esta nave, ubicada en la Carretera del Cortijo, seis personas trabajan diariamente para cultivar las más de 120.000 plantas que cada año adornan y dan color a los espacios urbanos. El vivero municipal se encarga de cultivar todas

las plantas de flores que se van a trasplantadas a las plazas y parques, rotondas, jardineras, durante la temporada de invierno. Estas plantas, que son las que van a florecer: pensamientos, caléndula y clavel chino. Se siembra en el vivero; en este momento se trabaja laboriosamente de la preparación



**LAS FLORES SE EMPLEAN EN ADORNAR PLAZAS, JARDINERAS, ROTONDAS Y PARTERRES**



**EN PRIMAVERA, LAS FLORES QUE PREDOMINAN SON LA CALÉNDULA, EL PENSAMIENTO, LA GODETIA, LA PRÍMULA Y EL CLAVEL CHINO**



**BEGONIAS, PETUNIAS, GERANIOS, VERBENAS Y DALIAS SON LAS FLORES DE VERANO**



## A los dos lados del río

A lo largo de los últimos meses, la Confederación Hidrográfica del Ebro ha realizado una intensa labor en las riberas del Ebro para desbrozar y limpiar de maleza las orillas del río y abrir nuevos senderos que discurren a pie de ribera paralelos al cauce fluvial. Los trabajos en la margen izquierda ya han concluido, y en la margen derecha se ultiman las conexiones entre el parque del Ebro y las nuevas sendas abiertas junto al río en la zona de El Cubo.





# Florido y hermoso

r que después son  
zas, parques, jardines,  
s y parterres. En la  
o salen de allí 40.000  
ue ahora comienzan a  
o, godetia, primula,  
o. Pero la actividad no  
este momento se ocupa  
roducción de las 80.000

plantas de la temporada de verano que  
comenzarán a trasplantarse el próximo mes:  
begonia, petunia, geranio, verbena y dalia son  
las especies florales más comunes en la época  
estival.

Además de encargarse de la floricultura, el  
vivero suministra plantas florales y lleva a  
cabo tareas de desbroce en fincas de propiedad  
municipal.



EL VIVERO  
MUNICIPAL  
CULTIVA  
ANUALMENTE  
120.000  
PLANTAS DE  
FLOR



EL PRÓXIMO  
MES COMENZARÁN  
A TRASPLANTARSE  
LAS FLORES DE  
LA TEMPORADA  
DE VERANO

## del río



Además, antes del verano  
finalizará la construcción  
de un mirador de madera  
ubicado en el entorno de  
La Ribera, desde el que se  
podrá contemplar el  
discurrir de buena parte del  
Ebro a su paso por la ciudad.







# FOTOMATÓN

## Olegaria Riaño y Griselda Vázquez

Educadoras Medioambientales

Patrullan en pareja por las plazas y parques de la ciudad con la normativa medioambiental en el bolsillo, y se desplazan en un coche silencioso y no contaminante para dar ejemplo.

Son las nuevas Educadoras del Servicio de Mantenimiento de Parques y Jardines, encargadas de estimular hábitos respetuosos con los espacios urbanos, y de corregir comportamientos incívicos.

Hacemos con dos de ellas el balance de su primer mes de trabajo.

- Un trabajo novedoso y no sé si complicado...

- Hacemos nuestro trabajo con ilusión y eso facilita la tarea.

- ¿En qué consiste exactamente?

- Es de mucho contacto, de mucho tratar con la gente. De informar y aconsejar, y también de corregir. Pero nuestra tarea no es, en principio, sancionadora.

- ¿Y de qué modo se han formado?

- Hemos hecho un curso de relaciones humanas, y cargamos las pilas con paciencia y sentido común.

- ¿La gente, les acoge bien?

- En general, muy bien. Nos paran, nos preguntan, nos informan, nos señalan deficiencias... Y también hacemos de mediadoras entre las demandas de las Asociaciones de Vecinos



y otros colectivos, y el Ayuntamiento de Logroño.

- ¿Cuáles son las "fechorías" habituales de la gente?

- Las más comunes, las de algunos dueños de perros... Pocos, pero poco cívicos. Y las más graves, el vandalismo de algunos mozalbetes. En fin, estamos notando que nuestra

presencia es disuasoria, y que los niños y adolescentes son más maleables que los adultos.

- ¿Y si las cosas se ponen a malas?

- Nosotras estamos en conexión permanente con la Policía Local y si necesitamos su presencia, acuden de inmediato. Pero no es lo habitual.

- En resumen...

- Mano derecha y mano izquierda. En la derecha, la normativa. En la izquierda, el sentido común.

Una vez, hace muchos años, pasé por un pueblito del norte de Alemania llamado Schwerin; parecía el lugar que hubiera inspirado a los Hermanos Grimm para escribir el flautista de Hamelin: casitas con tejados puntiagudos y enormes puertas de madera adornadas con clavos artísticos, callejas estrechas y árboles desconocidos para mí. Hacía un frío indescriptible y la nieve lo cubría todo. Desde la ventanilla empañada del autobús en el que viajaba me llamó la atención que una mujer cogía su bici, limpiaba con unos fuertes guantes la nieve del sillín, se sentaba en él y salía zigzagueando con una maestría impecable. Es una imagen de esas que permanecen en el recuerdo para siempre. Hoy me ciega la cifra de los 70 mil millones de kilóme-

tros que los ciudadanos europeos recorren al año en sus bicicletas. Hasta hace muy poco, en España la bici se consideraba sólo como un medio de transporte anticuado, un juguete infantil y un artículo deportivo. Mi recuerdo del uso de la bici se limitaba al de los obreros de la posguerra yendo a las fábricas y a los niños ricos luciéndola en el parque. Los demás, nos conformábamos con alquilarla por horas. Cuando aprobé el ingreso de Bachillerato, mi madrina me regaló una BH con los radios de las ruedas forrados de una malla de cordones de raso rojos y azules y un timbre que sonaba a gloria, y me convertí en su adoradora. Cuando me casé y vine a Logroño, mi bici vino conmigo pero no salió del desván. A los hijos no podía llevarlos en ella. Reconozco que fui

cobarde porque, de mi paso por el Ayuntamiento, sólo quedó el carril-bici hasta Las Norias.

Hoy estoy asistiendo encantada a la decisión de la Corporación de hacer de Logroño una ciudad adaptada para la bici. El movimiento de la Asociación "Logroño en bici" y los proyectos del Gobierno de Tomás Santos van a tener todo mi apoyo. Porque tiene ventajas económicas, políticas, sociales, ecológicas y sanitarias y porque se lo debo a aquella valiente mujer alemana que quitaba la nieve de su sillín. Aquí lo tenemos más fácil. Por eso he titulado así este artículo: "Logro" por Logroño y por un deseo conseguido.

## PLUMA libre



## LOGRO-BICI

Pilar Salarrullana



## VOZ y VOTO

Envíenos su queja, sugerencia, crítica o propuesta a:  
debuena fuente@logro-o.org

En la calle Pérez Galdós han colocado pocos bancos, me gustaría que instalasen más porque hay mucha gente mayor que

vive en esa zona y necesita pararse a descansar con frecuencia cuando camina por la calle.

BLANCA

El parque del Ebro luce muy bonito después de la limpieza que han hecho en las riberas. Espero que el Ayuntamiento se ocupe de mantenerlo en buenas condiciones y que siga con proyectos para abrir la ciudad al río.

ALBERTO

Por favor, pongan plantas en las jardineras de la plaza que hay junto al Riojafórum. Y arreglen la hierba de los jardines

de esa zona, que están llenos de hojas amarillas y pinos secos.

MARÍA ANTONIA

Los jardines y aceras de Logroño están llenos de excrementos de perro. Me gustaría que solucionaran este problema, porque somos muchas las madres que deseamos que nuestros hijos puedan aprender a andar en los parques y jardines sin miedo a contraer infecciones.

MARTA

Han empezado a poner multas a quienes llevan perros sueltos o sin bozal, y creo

que hay cosas más importantes que controlar en una ciudad. Mi sugerencia es que se habilite un recinto en el que poder soltar a los perros, ya que las mascotas necesitan socializarse y jugar con otros perros, igual que los niños.

SONIA

Estoy en desacuerdo con que la Policía Local no intervenga en el parking del hospital San Pedro cuando los coches invaden las plazas reservadas para personas con discapacidad. Creo que la Policía debería multar a esos conductores.

JOSÉ



## PROMOCIÓN DE LA CIUDAD

# Escuelas Trevijano, presumir de ciudad

Dicen las normas sobre las buenas costumbres y la hospitalidad que cuando invitas a alguien a conocer tu casa es preciso recibir en la puerta a tus huéspedes. El mismo manual recomienda explicar a los invitados -a su llegada-, cuándo y dónde será el almuerzo o la cena, o dónde pueden alojarse. Del mismo modo, aconsejan realizar una visita guiada por el lugar que acoge a los invitados y describirles la historia del lugar y los elementos más atractivos del mismo.

■ Siguiendo estas instrucciones básicas, parece lógico que sean las 'Escuelas Trevijano' las que ejerzan de puerta ante la llegada de turistas a Logroño. La ubicación de este edificio recién rehabilitado -una extraordinaria demostración de que es posible conjugar la conservación del patrimonio con el uso actual- es magnífica desde el punto de vista de la promoción de la ciudad y la recepción a quienes visitan Logroño.

Las inmediaciones de la plaza del Alférez Provisional son, por ejemplo, punto de parada de la mayoría de los autobuses turísticos. Así, nada más descender del vehículo, son recibidos e informados sobre todo aquello que no pueden dejar de conocer de Logroño: Historia, arquitectura, el Casco Antiguo, la cultura del 'Rioja', la gastronomía, el Camino de Santiago, el cin-



turón verde, las áreas de ocio, dónde comer o dónde alojarse. Las nuevas dependencias de 'Logroño Turismo' están distribuidas en dos plantas; en la primera se encuentra la Oficina de Turismo; es decir, el área de atención al público y un espacio dedicado a exposiciones. En la segunda, se localiza la sede de 'Logroño Turismo', con los diferentes servicios del Plan de Dinamización, Enoturismo y 'Logroño Convention Bureau'.

### La Oficina de Turismo de Logroño

Está abierta de 10 a 14 h., de lunes a sábado y los domingos de 10 a 14 h., y ofrece información sobre todas y cada una de las alternativas de ocio con las que cuenta Logroño, así como de cada evento que se celebra en la capital riojana.



## MEDIO AMBIENTE

### Logroño consume menos agua

El análisis de los datos aportados por la Memoria del Agua 2007 es positivo: Logroño ha reducido, por primera vez en la historia, su consumo de agua de boca, pasando de los 285,03 litros por habitante y día en 2006, a 264,63 litros en 2007.

Sin duda, un dato más que positivo, y más aún teniendo en cuenta que los municipios que toman agua de Logroño (Villamediana, Lardero y Alberite) sí han subido su consumo. Pero, según aseguró la edil Concha Arribas, "se seguirá trabajando en reducir las grandes diferencias que existen entre los picos de consu-

mo", como el que existió en 2007 entre el día de menor consumo (el 6 de abril), con 245,95 litros, y el de mayor (el 3 de agosto), con 658,56 litros.

En este sentido, el Ayuntamiento de Logroño seguirá promoviendo campañas educativas y medioambientales entre los ciudadanos. Además, el Consistorio baraja la ampliación de la ETAP, porque se ha quedado pequeña para seguir cubriendo las necesidades de la ciudad, a nivel de medios y de personal. Para ello, se han solicitado ayudas europeas.



## JUVENTUD

### Expedición 'Viajoven'

En mayo se celebra en La Gota de Leche **Expedición 'Viajoven'**, iniciativa que se enmarca en las actividades de difusión y dinamización de la Viajateca, espacio temático donde los jóvenes pueden encontrar e intercambiar información útil para poder preparar sus viajes.

Se mostrarán fotografías sobre viajes en el patio de La Gota de Leche. En concreto, se podrán visitar dos exposiciones: una recopilatoria de los siete años de vida de la viajateca y otra que recoge las imágenes del joven logroñés Diego Téllez en su viaje por Sudamérica.

Entre otras actividades, los miércoles habrá tertulias sobre las experiencias vividas por diferentes jóvenes, como la aventura de recorrer en bicicleta y en solitario siete desiertos; y los jueves, se proyectarán películas relacionadas con viajes en los Cines Moderno.

Además se celebrará, del 7 al 29 de mayo, el Concurso Interrail para jóvenes entre 18 y 25 años. Los ganadores, que deberán responder a las preguntas planteadas desde La Gota de Leche, recibirán como premio dos billetes del Interrail para disfrutarlos en verano.



## DEPORTES

### Logroño, cada día más deportivo

Logroño Deporte tiene como misión proporcionar a los ciudadanos la posibilidad real de acceder a un servicio deportivo de alta calidad, convirtiéndose esta entidad en un agente activo ante la demanda deportiva y de actividad física y de salud de los logroñeses. Para lograr este reto, Logroño Deporte destinó en 2007 un total de 109,30 euros por habitante, mientras que la media nacional fue de 62,35 euros. Según el resumen de 2007, Logroño Deporte contó con 56.370 clientes, de

**Según la Memoria 2007 de Logroño Deporte, nuestra ciudad es la quinta de España que más dinero dedica a deporte por habitante, con 109,39 euros para cada ciudadano. Esta cifra demuestra la voluntad por conseguir una ciudadanía con hábitos saludables.**

los cuales 38.640 eran abonados a los servicios deportivos municipales. En comparación con 2006, el número de usuarios y abonados se incrementó en

un 11 %. Logroño Deporte gestionó 46 instalaciones y 235 espacios deportivos. Con esta cifra se llegó al récord de contar con una instalación por cada 3.452 habitantes y un espacio deportivo por cada 1.066 logroñeses. Además, se alcanzaron los 2.557.128 usos de sus instalaciones -7,62 por ciento de aumento- y las 98.325 horas de apertura, un 40,45 % más.

Para lograr todos estos objetivos, la entidad cuenta con el aval de 34 empleados y 361 empleos indirectos.

### MEMORIA 2007 EN CIFRAS

- 34 empleados.
- 361 empleos indirectos.
- 56.370 clientes.
- 16.560 plazas ofertadas.
- 1.106.236 euros en ayudas y subvenciones.
- 462 reconocimientos médicos.
- 46 instalaciones deportivas.
- 98.325 horas de apertura.
- 2.557.128 usos de las instalaciones.
- 109,39 euros destinados a deporte por cada habitante.
- 5ª ciudad de España en dinero por habitante.



## Fermín Álamo proyectó el primer Parque del Ebro

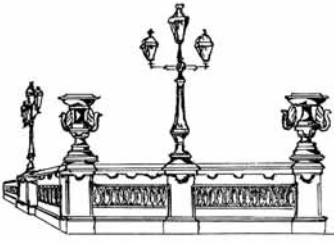

# Que 80 años no es nada...

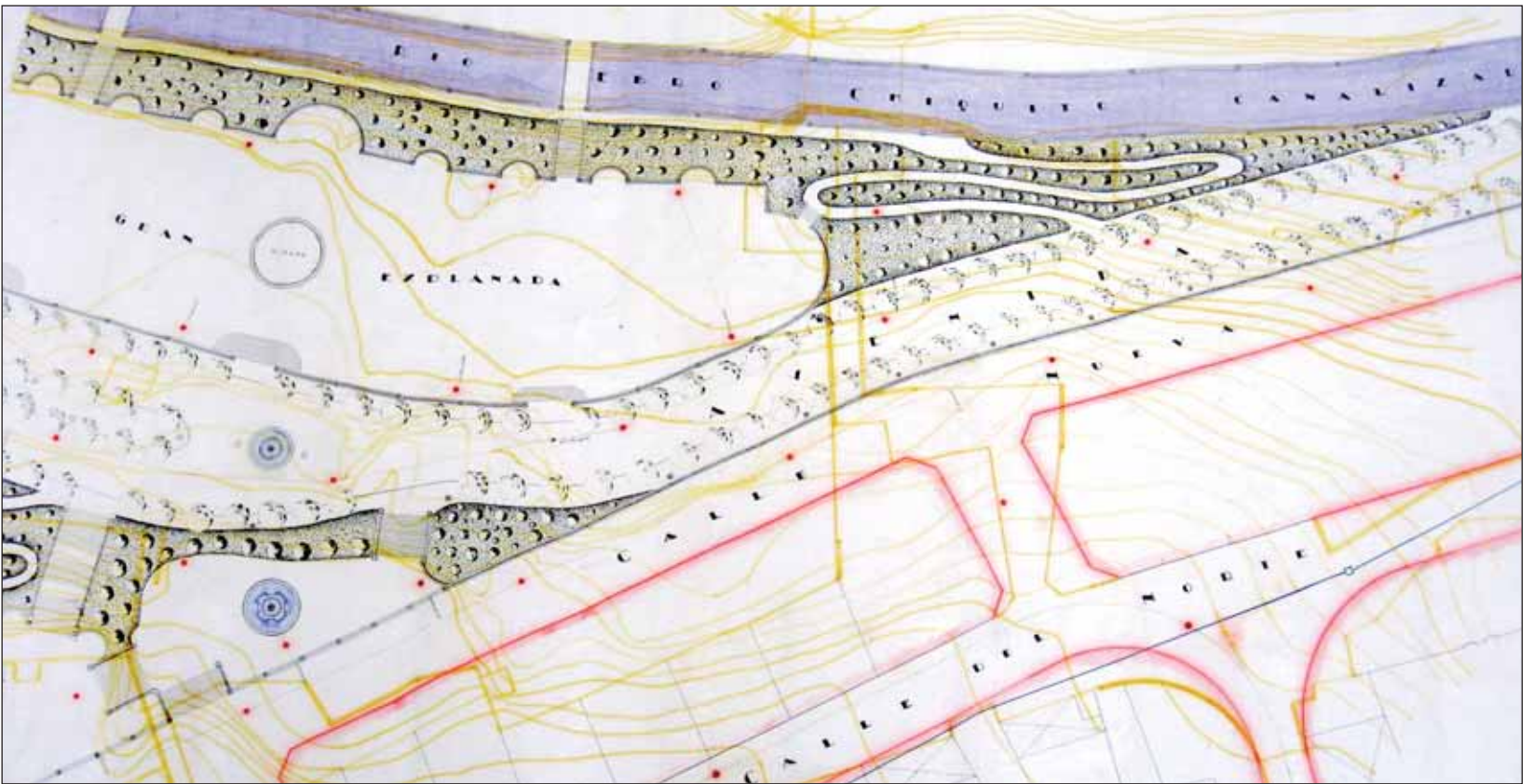
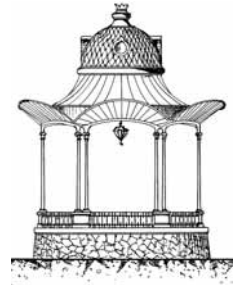

Plano del proyecto de Parque del Ebro diseñado por Fermín Álamo. **Fuente:** Archivo Municipal de Logroño.

**C**uando a comienzos del siglo XIX quedó pequeño (y constreñido en el tejido urbano intramuros) el Espolón de Valbuena, se acometió la construcción de un nuevo paseo extramuros, hacia el sur: el actual Espolón. La plaza del Mercado y el entorno del Instituto eran los otros dos puntos con jardines públicos de la ciudad.

Pero hay que esperar al siglo XX para que se concibiera un Parque, más allá de una plaza ajardinada o un paseo. Un parque de mayores dimensiones, similar a los que adornaban otras ciudades.

En 1925 Fermín Álamo, arquitecto municipal suplente, elabora un Plan de Ensanche de la Ciudad de Logroño (diseñando el crecimiento de la futura ciudad). Como complemento, tres años después, en 1928, se le encarga y ejecuta un

Plano de Reformas Interiores de la ciudad, planteando las modificaciones que él creía conveniente llevar a cabo en el entramado ciudadano ya construido. Este último se materializó no sólo en un plano general, sino en varios parcelarios, todos ellos conservados en el Archivo Municipal.

### Una joya

En el diseño de dicha reforma interior, hemos encontrado una pequeña joya que es prácticamente desconocida. Fermín Álamo proyecta un parque en la ribera del Ebro, precisamente en el mismo emplazamiento en el que se ubica el actual Parque del Ebro, construido hace ahora veinte años por iniciativa del alcalde Manuel Sáinz. En el plano adjunto observamos la planta de dicho parque, planteado en varios niveles, uni-

dos por escalinatas para salvar la diferencia de altura y cotas, entre las traseras de la calle del Norte (en realidad de una nueva calle que propone abrir paralela a la calle del Norte) y la ribera del Ebro Chiquito.

Juega con espacios de masa arbórea y con otros más diáfanos concebidos para usos complementarios. Propone una gran explanada central que quedaría ligeramente sobreelevada y dibuja una serie de pérgolas y kioscos como elementos del mobiliario urbano del parque. El Ebro Chiquito quedaba así canalizado, arbitrándose pasos sobre el mismo.

Habrían de pasar, sin embargo, sesenta años para que Logroño contara al fin con un parque, de concepción y diseño muy diferentes, en la ribera del Ebro.

